

5.3. Eje estratégico 2: SERVICIOS SOCIALES BÁSICOS

CONCEPTO:

Los servicios básicos en la población son las obras de infraestructuras necesarias para contar con una vida saludable, y evitar así el deterioro de la misma. En éste Eje se menciona los servicios básicos que hacen posible tener vivienda digna (agua de calidad, alcantarillado, energía eléctrica, cable y telefonía), servicios de salud, educación, recreación, seguridad ciudadana para satisfacer las necesidades de la población.

Los servicios básicos son fundamentales para el bienestar social, vale decir que se configura como un valor socialmente compartido que establece como finalidad que todos los miembros de la sociedad deban disponer de los medios precisos para satisfacer aquellas demandas comúnmente aceptadas como necesidades. El desarrollo y bienestar de una colectividad demanda que ésta tenga un grado aceptable de cobertura en calidad y cantidad, en la dotación de los servicios básicos que son indispensable para la supervivencia; para de ésta manera asegurar una calidad de vida en óptimas condiciones.

5.3.1. Servicios Básicos en la Vivienda

5.3.1.1. Servicio de Agua Potable

La cobertura del Servicio de Agua en las viviendas de la Ciudad de Negritos la administra EPS GRAU. En el cuadro siguiente se observa como han ido incrementando el número de Conexiones Domiciliarias desde el 2005 al 2011.

Cuadro N° 51. Conexiones Domiciliarias de Agua Potable

AÑOS	CONEXIONES DOMICILIARIAS DE AGUA POTABLE, 2005-2011
	NEGRITOS
2005	2893
2006	2887
2007	2909
2008	2976
2009	2982
2010	3021
2011	3023

FUENTE: INEI COMPENDIO ESTADISTICO 2013 (EPS GRAU)

Gráfico N° 17. Tendencias de Conexiones Domiciliarias de Agua Potable**Cuadro N° 52.** Población Servida de Agua Potable 2005-2012

AÑO	POBLACIÓN SERVIDA DE AGUA POTABLE, 2005-2012
	NEGRITOS
2005	13279
2006	13251
2007	13252
2008	13660
2009	13687
2010	12054
2011	12062
2012	12090

FUENTE: INEI COMPENDIO ESTADISTICO 2013 (EPS GRAU)

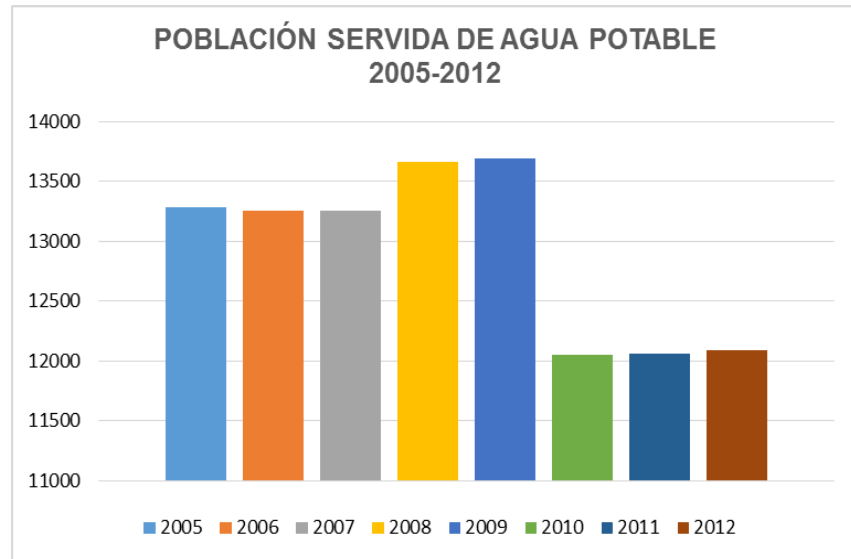
Gráfico N° 18. Tendencia de Población Servida de Agua Potable

La continuidad de servicio de agua en la Ciudad de Negritos tiene características muy disímiles, podemos encontrar viviendas abastecidas con una continuidad de solo 2 horas diarias, lo que evidenciaría la incapacidad del sistema para proporcionar agua en forma equitativa en la Ciudad.

En el Sub Sector B-1, 92% de la población tiene Servicio de Agua Potable y solo 5% falta cubrir con el servicio siendo más evidente en el Asentamiento 1° de Junio.

En el Sub Sector B-2 del total de Lotes de Vivienda representa 86% de Cobertura de Agua, en este Sub Sector, 13% de lotes están vacíos.

En el Sub Sector B-3, 81% de las viviendas tienen servicio de Agua Potable, 3% no tiene el servicio y 16% son lotes vacíos.

El Servicio de Cobertura de Agua Potable en la Vivienda, según un Estudio de Campo previo, 89% de la Población de la Ciudad de Negritos tiene el servicio en sus viviendas, 3% no cuenta con el servicio y 7% son lotes vacíos; tal como se aprecia en el Plano Servicio de Agua Potable.

Cuadro N° 53. Servicio de Agua Potable en la Vivienda

SUB SECTOR	ASENTAMIENTOS HUMANOS	SERVICIO DE AGUA POTABLE EN LA VIVIENDA							
		SI		NO		VACIO		TOTAL	
		N°	%	N°	%	N°	%	N°	%
SUB SECTOR B-1	Centro La Draga	708		7		30		745	
	Primero de Junio	29		29		0		58	
	Primero de Julio	12		0		2		14	
	Víctor Valiente	44		0		0		44	
	La Capilla	235		5		9		249	
	Los Algarrobos	21		11		0		32	
	Los Pinos	69		1		0		70	
	Micaela Bastidas	119		0		0		119	
	28 de Febrero	0		14		0		14	
	Total	1237		67		41		1345	
			92		5		3		37
SUB SECTOR B-2	Centro Negritos	961		1		188		1150	
	Urb. Belco	110		0		9		119	
	Villa Savia	104		0		0		103	
	San Cristóbal	231		7		38		276	
	Villa Hermosa	155		18		7		180	
	Buenos Aires	21		0		1		22	
	Santa María	18		0		3		21	
	San Vicente	127		1		4		132	
	Total	1727		27		250		2004	
			86		1		13		55
SUB SECTOR B-3	Urb. Indoamérica	72		3		33		108	
	Caleta San Pablo	145		5		11		161	
	Total	217		8		44		269	
			81		3		16		7
TOTAL		3181	89	102	3	335	7	3618	100

FUENTE: LEVANTAMIENTO TRABAJO DE CAMPO

ELABORACIÓN: EQUIPO TÉCNICO PDU

5.3.1.2. Servicio de Alcantarillado

El servicio de Alcantarillado también lo tiene a cargo EPS Grau, el número de población servida del servicio de alcantarillado en la vivienda ha ido incrementando del 2005 al 2012

Gráfico N° 19. Tendencia de Población Servida de Alcantarillado
2005-2012



El Número de conexiones domiciliarias en el 2005 era de 2893 y al 2011 es de 3023 conexiones domiciliarias.

Cuadro N° 54. Conexiones Domiciliarias de Alcantarillado

AÑOS	CONEXIONES DOMICILIARIAS DE ALCANTARILLADO, 2005-2011
	NEGRITOS
2005	2893
2006	2887
2007	2909
2008	2976
2009	2982
2010	3021
2011	3023

FUENTE: INEI COMPENDIO ESTADISTICO 2013 (EPS GRAU)

El Servicio de Desagüe en la Vivienda, según un Estudio de Campo previo, revela que 88% de la Población de la Ciudad de Negritos tiene el servicio de alcantarillado tal como se aprecia en el Plano Acceso a Alcantarillado en la Vivienda frente a 3% de la población que carece del servicio.

En el Sub Sector B-1 el Asentamiento Humano 1° Junio que representa 50% de su población carece de red de alcantarillado en su vivienda y en el Sub Sector B-2 el Asentamiento Humano Villa Hermosa.

Cuadro N° 55. Cobertura de Alcantarillado en la Vivienda

SUB SECTOR	ASENTAMIENTOS HUMANOS	SERVICIO DE ALCANTARILLADO EN LA VIVIENDA							
		SI		NO		VACIO		TOTAL	
		N°	%	N°	%	N°	%	N°	%
SUB SECTOR B-1	Centro La Draga	708		7		30		745	
	Primero de Junio	29		29		0		58	
	Primero de Julio	12		0		2		14	
	Víctor Valiente	44		0		0		44	
	La Capilla	235		5		9		249	
	Los Algarrobos	21		11		0		32	
	Los Pinos	69		1		0		70	
	Micaela Bastidas	119		0		0		119	
	28 de Febrero	0		14		0		14	
	Total	1237		67		41		1345	
SUB SECTOR B-2	Centro Negritos	961		1		188		1150	
	Urb. Belco	110		0		9		119	
	Villa Savia	103		0		0		103	
	San Cristóbal	227		11		38		276	
	Villa Hermosa	155		18		7		180	
	Buenos Aires	21		1		0		22	
	Santa María	18		0		3		21	
	San Vicente	127		1		4		132	
	Total	1722		32		249		2003	
SUB SECTOR B-3	Urb. Indoamérica	72		3		33		108	
	Caleta San Pablo	139		11		12		161	
	Total	211		14		45		270	
TOTAL		3170	88	113	3	335	9	3618	100

FUENTE: LEVANTAMIENTO TRABAJO DE CAMPO

ELABORACIÓN: EQUIPO TÉCNICO PDU

5.3.1.3. Servicio de Energía Eléctrica

El Servicio de Cobertura de Electricidad en la Vivienda, según un Estudio de Campo previo, señala que 87% de la Población de la Ciudad de Negritos cuenta con el servicio en sus viviendas tal como se aprecia en el Plano Acceso a electricidad en la vivienda y 4% de población sin cobertura del servicio.

En el Sub Sector B-2 las viviendas que carecen del servicio son de la Prolongación Villa Hermosa que recién están regularizando sus servicios en la vivienda.

Cuadro N° 56. Servicio de Energía Eléctrica en la Vivienda

SUB SECTOR	ASENTAMIENTOS HUMANOS	SERVICIO DE ENERGÍA ELÉCTRICA EN LA VIVIENDA							
		SI		NO		VACIO		TOTAL	
		N°	%	N°	%	N°	%	N°	%
SUB SECTOR B-1	Centro La Draga	675		40		30		745	
	Primero de Junio	58		0		0		58	
	Primero de Julio	12		0		2		14	
	Víctor Valiente	42		2		0		44	
	La Capilla	229		11		9		249	
	Los Algarrobos	21		11		0		32	
	Los Pinos	59		11		0		70	
	Micaela Bastidas	102		17		0		119	
	28 de Febrero	14		0		0		14	
	Total	1212		92		41		1345	
SUB SECTOR B-2	Centro Negritos	959		3		188		1150	
	Urb. Belco	110		0		9		119	
	Villa Savia	103		0		0		103	
	San Cristóbal	222		16		38		276	
	Villa Hermosa	156	85	17	2	7	13	180	55
	Buenos Aires	21		0		1		22	
	Santa María	18		0		3		21	
	San Vicente	122		6		4		132	
	Total	1711		42		250		2003	
SUB SECTOR B-3	Urb. Indoamérica	72		3		33		108	
	Caleta San Pablo	135	77	15	7	11	16	161	8
	Total	207		19		44		270	
TOTAL		3130	87	153	4	335	9	3618	100

FUENTE: LEVANTAMIENTO TRABAJO DE CAMPO

ELABORACIÓN: EQUIPO TÉCNICO PDU

5.3.1.4. Servicio de Cable TV

El Servicio de Cable TV en la Vivienda en el Sub Sector B-1 señala 38% de no cobertura de Servicio de Cable TV, esta situación se ubica en los Asentamientos Humanos de Los Algarrobos, 28 de Febrero, 1° Junio, La Capilla, Los Pinos y Micaela Bastidas.

En el Sub Sector B-2, 56% de las viviendas no tiene Servicio de Cable TV, esto se ubica en los Asentamientos Humanos de Villa Hermosa, Buenos Aires y Santa María.

En el Sub Sector B-3, 59% de las viviendas no cuentan con el servicio de Cable TV.

Es decir que 50% de viviendas no cuentan con el servicio de Cable TV en la vivienda, frente a 25% que si cuenta con el servicio.

Cuadro N° 57. Servicio de Cable TV en la Vivienda

SUB SECTOR	ASENTAMIENTOS HUMANOS	SERVICIO DE CABLE TV EN LA VIVIENDA							
		SI		NO		VACIO		TOTAL	
		N°	%	N°	%	N°	%	N°	%
SUB SECTOR B-1	Centro La Draga	490		225		30		745	
	Primero de Junio	15		43		0		58	
	Primero de Julio	5		7		2		14	
	Víctor Valiente	25		19		0		44	
	La Capilla	147		93		9		249	
	Los Algarrobos	0		32		0		32	
	Los Pinos	40		30		0		70	
	Micaela Bastidas	70		49		0		119	
	28 de Febrero	0		14		0		14	
	Total	792		512		41		1345	
SUB SECTOR B-2	Centro Negritos	311		651		188		1150	
	Urb. Belco	21		89		9		119	
	Villa Savia	103		0		0		103	
	San Cristóbal	139		99		38		276	
	Villa Hermosa	6		167		7		180	
	Buenos Aires	0		21		1		22	
	Santa María	0		18		3		21	
	San Vicente	51		77		4		132	
	Total	631		1122		250		2003	
SUB SECTOR B-3	Urb. Indoamérica	21		55		33		109	
	Caleta San Pablo	46		104		11		161	
	Total	67		159		44		270	
TOTAL		1490	41	1793	50	335	9	3618	100

FUENTE: LEVANTAMIENTO TRABAJO DE CAMPO

ELABORACIÓN: EQUIPO TÉCNICO PDU

5.3.1.5. Servicio de Telefonía Fija

Las empresas que están incursionadas en este servicio son con mayor frecuencia movistar y claro, recientemente Viettel.

69% de viviendas no tiene servicio de telefonía fija, solo 3% cuenta con el servicio, los Asentamientos Humanos más consolidados del Sub Sector B-1 son La Draga y La Capilla, y del Sub Sector B-2 ubicado San Cristóbal, son los que tienen más número de conexiones domiciliarias de telefonía con respecto al resto.

Estos datos reflejan que debido al costo mensual de mantener un servicio de este tipo, la población no usa el servicio de Telefonía Fija en la Vivienda, prefiriendo usar telefonía móvil prepago que es más económico.

Cuadro N° 58. Servicio de Telefonía Fija en la Vivienda

SUB SECTOR	ASENTAMIENTOS HUMANOS	SERVICIO DE TELEFONÍA FIJA EN LA VIVIENDA							
		SI		NO		VACIO		TOTAL	
		N°	%	N°	%	N°	%	N°	%
SUB SECTOR B-1	Centro La Draga	272	29	443	68	30	3	745	37
	Primero de Junio	0		58		0		58	
	Primero de Julio	0		12		2		14	
	Víctor Valiente	4		40		0		44	
	La Capilla	55		185		9		249	
	Los Algarrobos	0		32		0		32	
	Los Pinos	21		49		0		70	
	Micaela Bastidas	31		88		0		119	
	28 de Febrero	0		14		0		14	
	Total	383		921		41		1345	
SUB SECTOR B-2	Centro Negritos	214	21	748	67	188	12	1150	55
	Urb. Belco	8		102		9		119	
	Villa Savia	103		0		0		103	
	San Cristóbal	47		191		38		276	
	Villa Hermosa	2		171		7		180	
	Buenos Aires	10		11		1		22	
	Santa María	7		11		3		21	
	San Vicente	23		105		4		132	
	Total	414		1339		250		2003	
SUB SECTOR B-3	Urb. Indoamérica	3	3	72	81	33	16	108	8
	Caleta San Pablo	6		145		11		162	
	Total	9		217		44		269	
TOTAL		806	22	2477	69	335	9	3618	100

FUENTE: LEVANTAMIENTO TRABAJO DE CAMPO

ELABORACIÓN: EQUIPO TÉCNICO PDU

5.3.1.6. Servicio de Gas

El servicio de gas en la vivienda en la Ciudad de Negritos tiene como finalidad abastecer a la Villa de la Empresa Savia Perú, pero debido a la cercanía con el resto de la población, la empresa opto por dotar también de este servicio a la Urb. Belco y al Asentamiento Humano Villa Hermosa. Por lo cual, estas zonas de la ciudad, se ven beneficiadas de este servicio.

Cuadro N° 59. Servicio Gas en la Vivienda

SUB SECTOR	ASENTAMIENTOS HUMANOS	SERVICIO DE GAS EN LA VIVIENDA							
		SI		NO		VACIO		TOTAL	
		N°	%	N°	%	N°	%	N°	%
SUB SECTOR B-1	Centro La Draga	0		715		30		745	
	Primero de Junio	0		58		0		58	
	Primero de Julio	0		12		2		14	
	Víctor Valiente	0		44		0		44	
	La Capilla	0		240		9		249	
	Los Algarrobos	0		32		0		32	
	Los Pinos	0		70		0		70	
	Micaela Bastidas	0		119		0		119	
	28 de Febrero	0		14		0		14	
	Total	0		1304		41		1345	
SUB SECTOR B-2	Centro Negritos	0		962		188		1150	
	Urb. Belco	110		0		9		119	
	Villa Savia	103		0		0		103	
	San Cristóbal	0		238		38		276	
	Villa Hermosa	173	19	0	65	7	16	180	55
	Buenos Aires	0		21		1		22	
	Santa María	0		18		3		21	
	San Vicente	0		128		4		132	
	Total	386		1367		250		2003	
SUB SECTOR B-3	Urb. Indoamérica	0		76		33		109	
	Caleta San Pablo	0	0	150	84	11	16	161	8
	Total	0		226		44		270	
TOTAL		386	11	2897	80	335	9	3618	100

FUENTE: LEVANTAMIENTO TRABAJO DE CAMPO

ELABORACIÓN: EQUIPO TÉCNICO PDU

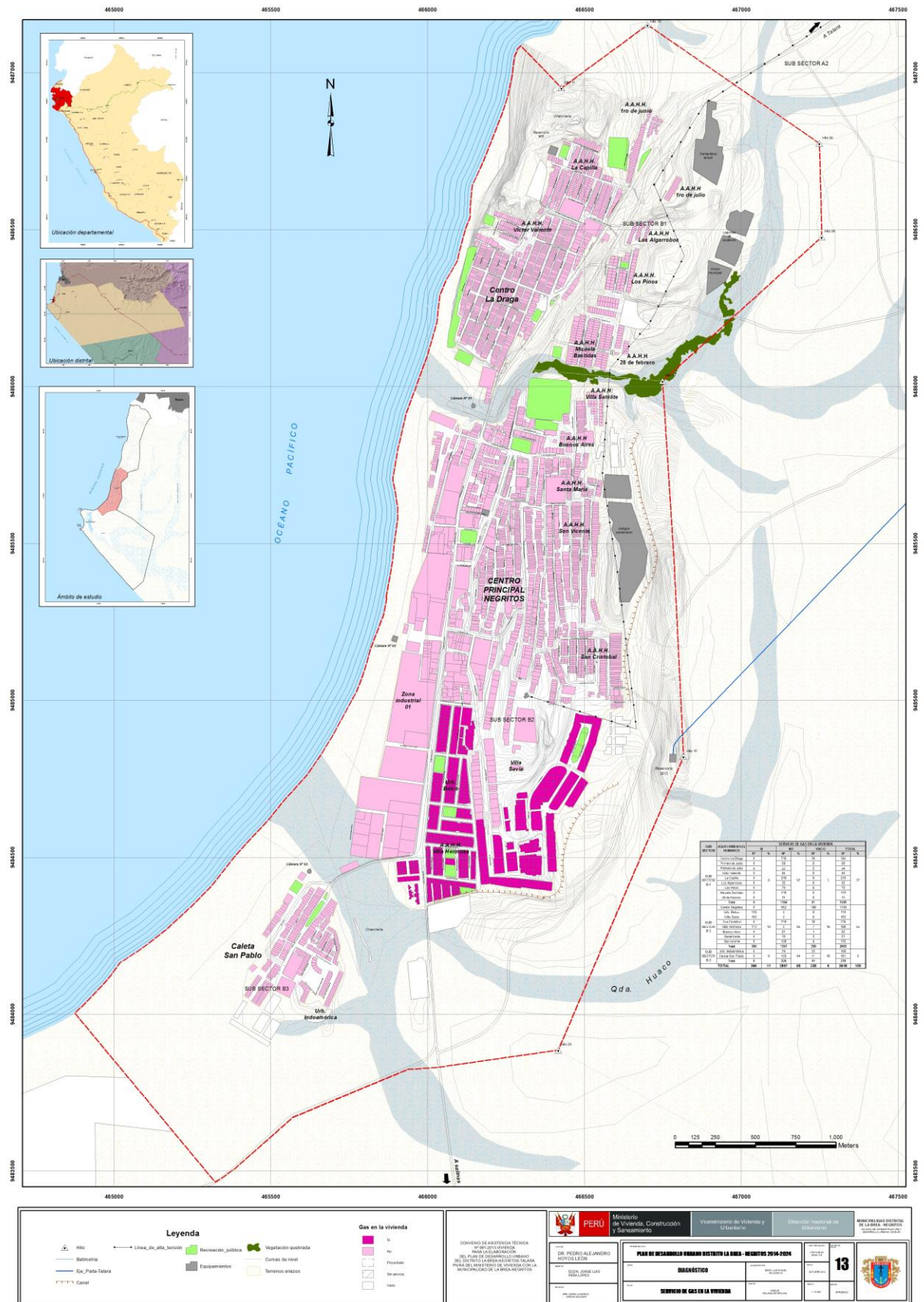
PLANO N° 16: Servicio de Gas en la Vivienda de la Ciudad de Negritos.

5.3.1.7. Servicio de Alumbrado Público

El Servicio de Alumbrado Público según el cuadro siguiente está cubierto en 89% y sólo estaría por cubrir 2%.

En La ciudad de Negritos tal como se refleja en Plano de Servicio de Alumbrado Público en el Sub Sector B-1 es el ingreso a la ciudad que necesita mejorar, en el Sub Sector B-2 es toda la zona de playa que está muy hosca y conlleva a actos de drogadicción, en el Sub Sector B-3 continua la zona costera frente a la caleta San Pablo, casi bordeando las nuevas habilitaciones Urbanas de Bahía y Punta Pariñas.

Cuadro N° 60. Servicio de Alumbrado Público

SUB SECTOR	ASENTAMIENTOS HUMANOS	SERVICIO DE ALUMBRADO PÚBLICO							
		SI		NO		VACIO		TOTAL	
		N°	%	N°	%	N°	%	N°	%
SUB SECTOR B-1	Centro La Draga	707		1		37		745	
	Primero de Junio	58		0		0		58	
	Primero de Julio	12		0		2		14	
	Víctor Valiente	44		0		0		44	
	La Capilla	237		3		9		249	
	Los Algarrobos	21		11		0		32	
	Los Pinos	62		8		0		70	
	Micaela Bastidas	119		0		0		119	
	28 de Febrero	14		0		0		14	
	Total	1274		23		48		1345	
			95		2		3		37
SUB SECTOR B-2	Centro Negritos	959		3		188		1150	
	Urb. Belco	110		0		9		119	
	Villa Savia	103		0		0		103	
	San Cristóbal	241		7		28		276	
	Villa Hermosa	156		17		7		180	
	Buenos Aires	21		0		1		22	
	Santa María	18		0		3		21	
	San Vicente	128		0		4		132	
	Total	1736		27		240		2003	
			86		1		13		52
SUB SECTOR B-3	Urb. Indoamérica	61		12		33		106	
	Caleta San Pablo	140		10		14		164	
	Total	201		22		47		270	
			75		8		16		8
TOTAL		3211	89	72	2	335	10	3618	100

FUENTE: LEVANTAMIENTO TRABAJO DE CAMPO

ELABORACIÓN: EQUIPO TÉCNICO PDU

PLANO N° 17: Servicio de Alumbrado Público de la Ciudad de Negritos.

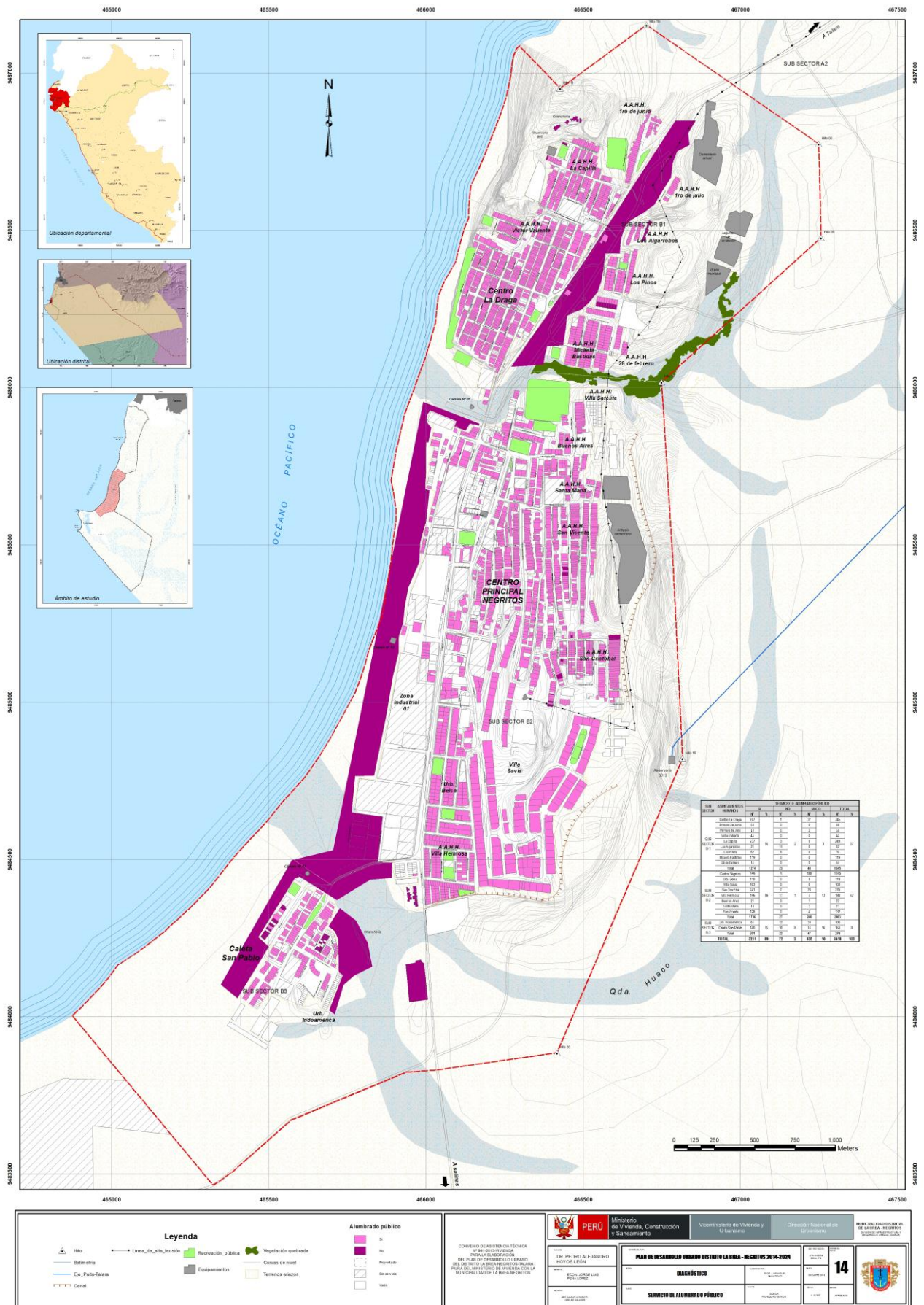

5.3.2. Servicios de Educación

La Educación en el Distrito La Brea - Negritos está bajo la jurisdicción de la Unidad de Gestión Educativa Local de la Provincia de Talara, quien es la encargada de formular, implementar y supervisar de acuerdo a la política nacional de educación para los niveles de inicial, primaria y secundaria.

Con los datos obtenidos de ESCALE (MINEDU) y UGEL Talara al 2014 según el Censo Educativo existen 13 Instituciones Educativas Públicas, y 9 Instituciones Educativas Privadas.

Cuadro N° 61. Instituciones Educativas y Programas del Sistema Educativo por tipo de Gestión y Área Geográfica Según Etapa, Modalidad y Nivel Educativo 2014.

ETAPA, MODALIDAD Y NIVEL EDUCATIVO	TOTAL	GESTIÓN		ÁREA		PÚBLICA		PRIVADO	
		Pública	Privada	Urbana	Rural	Urbana	Rural	Urbana	Rural
Total	45	21	24	44	1	20	1	24	0
Básica Regular	41	17	24	40	1	16	1	24	0
Inicial	22	11	11	21	1	10	1	11	0
Primaria	12	4	8	12	0	4	0	8	0
Secundaria	7	2	5	7	0	2	0	5	0
Básica Alternativa	0	0	0	0	0	0	0	0	0
Básica Especial	2	2	0	2	0	2	0	0	0
Técnico-Productiva	2	2	0	2	0	2	0	0	0
Superior No Universita	0	0	0	0	0	0	0	0	0
Pedagógica	0	0	0	0	0	0	0	0	0
Tecnológica	0	0	0	0	0	0	0	0	0
Artística	0	0	0	0	0	0	0	0	0

FUENTE: MINISTERIO DE EDUCACIÓN - PADRON DE INSTITUCIONES EDUCATIVAS

Los alumnos matriculados en el Distrito son 3 318 de los cuales, 66% estudian en Instituciones Públicas y 34% en Instituciones Privadas, otro dato es que en el Distrito la Educación Pública se centra en la Ciudad de Negritos, en el área rural sólo existe educación inicial.

Cuadro N° 62. Matrícula en el Sistema Educativo por Tipo de Gestión y Área Geográfica, Según Etapa, Modalidad y Nivel Educativo, 2014

ETAPA, MODALIDAD Y NIVEL EDUCATIVO	TOTAL	GESTIÓN		ÁREA		SEXO		PÚBLICA		PRIVADA	
		Pública	Privada	Urbana	Rural	Masculino	Femenino	Urbana	Rural	Urbana	Rural
Total	3,318	2,187	1,131	3,304	14	1,598	1,720	2,173	14	1,131	0
Básica Regular	3,023	1,892	1,131	3,009	14	1,544	1,479	1,878	14	1,131	0
Inicial	803	465	338	789	14	420	383	451	14	338	0
Primaria	1,352	817	535	1,352	0	697	655	817	0	535	0
Secundaria	868	610	258	868	0	427	441	610	0	258	0
Básica Alternativa	0	0	0	0	0	0	0	0	0	0	0
Básica Especial	51	51	0	51	0	31	20	51	0	0	0
Técnico-Productiva	244	244	0	244	0	23	221	244	0	0	0

FUENTE: MINISTERIO DE EDUCACIÓN - PADRON DE INSTITUCIONES EDUCATIVAS

ELABORACIÓN: EQUIPO TÉCNICO PDU

Si cruzamos los datos de alumnos matriculados en el Distrito La Brea con el total de Docentes, Sector Público existen 118 Docentes para 2187 Alumnos y en el Sector Privado 118 Docentes para 1131 alumnos.

Cuadro N° 63. Número de Docentes en el Sistema Educativo por Tipo de Gestión y Área Geográfica, Según Etapa, Modalidad y Nivel Educativo, 2014

ETAPA, MODALIDAD Y NIVEL EDUCATIVO	TOTAL	GESTIÓN		ÁREA		PÚBLICA		PRIVADO	
		Pública	Privada	Urbana	Rural	Urbana	Rural	Urbana	Rural
Total	236	118	118	235	1	117	1	118	0
Básica Regular	224	106	118	223	1	105	1	118	0
Inicial 1/	40	19	21	39	1	18	1	21	0
Primaria	94	44	50	94	0	44	0	50	0
Secundaria	90	43	47	90	0	43	0	47	0
Básica Alternativa	0	0	0	0	0	0	0	0	0
Básica Especial	4	4	0	4	0	4	0	0	0
Técnico-Productiva	8	8	0	8	0	8	0	0	0

Nota: Corresponde a la suma del número de personas que desempeñan labor docente, directiva o en el aula, en cada institución educativa, sin diferenciar si la jornada es de tiempo completo o parcial.

1/ Excluye promotoras educativas comunitarias a cargo de programas no escolarizados.

FUENTE: MINISTERIO DE EDUCACIÓN - CENSO ESCOLAR 2014

ELABORACIÓN: EQUIPO TÉCNICO PDU

Cuadro N° 64. Número de Locales Escolares por Tipo de Gestión y Área Geográfica, Según Etapa, Modalidad y Nivel Educativo Ofrecido, 2014

ETAPA, MODALIDAD Y NIVEL EDUCATIVO	TOTAL	GESTIÓN		ÁREA		PÚBLICA		PRIVADA	
		Pública	Privada	Urbana	Rural	Urbana	Rural	Urbana	Rural
Total	22	13	9	22	0	13	0	9	0
Básica Regular 1/	20	11	9	20	0	11	0	9	0
Sólo Inicial	6	5	1	6	0	5	0	1	0
Sólo Primaria	2	2	0	2	0	2	0	0	0
Sólo Secundaria	2	2	0	2	0	2	0	0	0
Inicial y Primaria	5	2	3	5	0	2	0	3	0
Primaria y Secundaria	0	0	0	0	0	0	0	0	0
Inicial y Secundaria	0	0	0	0	0	0	0	0	0
Inicial, Primaria y Secundaria	5	0	5	5	0	0	0	5	0
Sólo Básica Alternativa	0	0	0	0	0	0	0	0	0
Sólo Básica Especial 2/	1	1	0	1	0	1	0	0	0
Sólo Técnico-Productiva	1	1	0	1	0	1	0	0	0

Nota: Excluye locales en que funcionan programas no escolarizados de educación inicial. La categoría gestión pública comprende locales escolares en que funciona al menos una institución educativa pública.

1/ Incluye locales en los que se ofrece además otra modalidad de la educación básica o técnico-productiva.

2/ Incluye locales en los que se ofrece además educación básica o técnico-productiva.

3/ Incluye locales en los que se ofrece además algún nivel de la educación básica o técnico-productiva, u otra modalidad de la educación superior

Fuente: MINISTERIO DE EDUCACIÓN - Padrón de Instituciones Educativas.

Los niveles educativos que una persona puede alcanzar son: educación inicial, primaria, secundaria, superior no universitaria y superior universitaria. Los cuatro últimos niveles se subdividen en incompleto o completo, en el Distrito La Brea, 7% de población no tiene nivel educativo, vale decir no asistió a una Institución Educativa.

Mientras que 26% sólo tiene primaria completa, 35% tiene secundaria completa. Al analizar el total de población con estudios calificados para poder desarrollarse, solo 11% tiene estudios superiores técnicos o pedagógicos, y 8% tiene profesión universitaria.

Cuadro N° 65. Grado de Instrucción en el Distrito

GRADO DE INSTRUCCIÓN EN EL DISTRITO	SEGÚN SEXO				TOTAL	
	Hombre		Mujer			
	N°	%	N°	%	N°	%
Sin Nivel	375	3.2	425	3.6	800	7
Educación Inicial	198	1.7	184	1.6	382	3
Primaria	1,358	11.5	1,702	14.4	3,060	26
Secundaria	2,141	18.1	1,963	16.6	4,104	35
Superior No Univ. incompleta	343	2.9	370	3.1	713	6
Superior No Univ. completa	656	5.5	705	6.0	1,361	11
Superior Univ. incompleta	248	2.1	217	1.8	465	4
Superior Univ. completa	497	4.2	462	3.9	959	8
Total	5.816	49.1	6.028	50.9	11.844	100

FUENTE: INEI 2007

[illegible]

5.3.3. Servicios de Salud

En Negritos se cuenta con un Centro Local de Administración de Salud (CLAS) de tipo I- 2 contando con una infraestructura de material noble con una sala de partos, dos consultorios de medicina general, un consultorio de odontología, farmacia, un almacén, una secretaria y un botiquín, equipamientos y recursos humanos insuficientes. La capacidad operativa existente y la prestación de servicio no son satisfactorias por que se atiende a los habitantes de la localidad en cuestiones básicas.

Gráfico N° 20. CLAS Negritos



Cuadro N° 66. Profesionales de la Salud

PROFESIONALES DE LA SALUD	N°
MEDICO	2
ENFERMERO	2
ODONTOLOGO	1
OBSTETRA	3
PROFESIONAL ADMINISTRATIVO	1
TECNICO ASISTENCIAL	5
FUENTE: BASE DE DATOS MINSA	
ELABORACIÓN: EQUIPO TÉCNICO PDU	

Los servicios que brinda son: consulta externa, servicio de tóxico, de Inyectables, vacunas, atención de partos, curaciones, odontología y un botiquín de administración de medicamentos que atiende las 24 horas del día. Los recursos asistenciales que cuenta este Puesto de Salud son de:

Cuadro N° 67. Atendidos y Atenciones por Etapas de Vida, Según Distrito 2013

PROVINCIA	DISTRITO	ATENDIDOS ATENCIONES	TOTAL	0-11 a	12-17 a	18-29 a	30-59 a	60 y más
TALARA	LA BREA	Atendidos	3,860	1,116	526	888	1,108	222
TALARA	LA BREA	Atenciones	29,183	7,039	1,921	10,194	8,836	1,193

FUENTE: BASE DE DATOS MINSA

ELABORACIÓN: EQUIPO TÉCNICO PDU

En general, el sector salud, actúa sobre la base de programas, siendo los más importantes programas y proyectos del sector en el distrito, por los resultados logrados:

- Programa de Salud Básica para todos, a través del comité Local de Administración de salud (CLAS), que viene logrando participación activa de diversos sectores de la comunidad.
- Programa de control de enfermedades transmisibles.
- Programa de Fortalecimiento de Servicios de Salud, para equipar progresivamente la posta médica.
- Proyecto de salud y Nutrición Básica.

A continuación se presentan estadísticas de las Principales Causas de Morbilidad de Negritos La Brea Talara, datos obtenidos a través del Centro de Salud y de la Dirección Regional de Salud Piura I.

La principal causa de morbilidad son las Enfermedades de la cavidad bucal de las glándulas salivales que representa 16.37% e Infecciones Agudas de las Vías Respiratorias 15.13%.

Cuadro N° 68. Morbilidad General – CLAS Negritos

PRINCIPALES CAUSAS DE MORBILIDAD GENERAL C.S.I. NEGRITOS 2009.			TOTAL	
N° ORD.	ENFERMEDAD		N°	%
	TOTAL GENERAL		14021	100
1	ENFERMEDADES DE LA CAVIDAD BUCAL DE LAS GLANDULAS SALIVALES		2295	16,37
2	INFECCIONES AGUDAS DE LAS VIAS RESPIRATORIAS SUPERIORES		2122	15,13
3	ANEMIAS NUTRICIONALES		1025	7,31
4	OTRAS INFECCIONES AGUDAS DE LAS VIAS RESPIRATORIAS INFERIORES		913	6,51
5	OTRAS ENFERMEDADES DEL SISTEMA URINARIO		908	6,48
6	ENF. INFECCIOSAS INTESTINALES		762	5,43
7	OTRAS ENFERMEDADES DE LAS VIAS RESPIRATORIAS SUPERIORES		638	4,55
8	OTROS TRANSTORNOS MATERNOS RELACIONADOS PRINCIPALMENTE CON		521	3,72
9	ENFERMEDADES DE ESOFAGO DEL ESTOMAGO Y DEL DUODENO		347	2,47
10	ENFERMEDADES CRONICAS DE LAS VIAS RESPIRATORIAS INFERIORES		329	2,35
11	DORSOPATIAS		326	2,33
12	SINTOMAS Y SIGNOS QUE INVOLUCRAN EL SISTEMA DIGESTIVO Y EL ABDOMINAL		310	2,21
	LAS DEMAS CAUSAS		4046	28,86

FUENTE: DIRECCIÓN REGIONAL DE SALUD PIURA I

ELABORACIÓN: EQUIPO TÉCNICO PDU

La tasa bruta de natalidad (TBN) mide el número de nacidos vivos por cada mil habitantes. Este indicador muestra una reducción continua durante el período de proyección en el Distrito de La Brea. la Tasa de Fecundidad es de 26.77 por mil habitantes, es baja con respecto a la Provincia de Talara.

Cuadro N° 69. Tasa de Natalidad 2011

DETALLE	TASAS DE NATALIDAD - 2011	
	TASA BRUTA MORTAL x1000	TASA DE FECUNDIDAD X 1000
PROVINCIA TALARA	20.35	64.39
DISTRITO LA BREA	856.00	26.77
<i>FUENTE: DIRECCIÓN SUBREGIONAL DE SALUD "L.C.C." OF. ESTADISTICA E INFORMATICA Y TELECOMUNICACIONES</i>		
<i>ELABORACIÓN: EQUIPO TÉCNICO PDU</i>		

La tasa bruta de mortalidad (TBM), que expresa el número de muertes por cada mil habitantes, muestra una tendencia descendente a nivel nacional de 5.61, la tendencia está por debajo de la tasa Provincial y Nacional.

Cuadro N° 70. Tasa de Mortalidad 2011

DETALLE	TASAS DE MORTALIDAD - 2011	
	TASA BRUTA MORTAL x1000	M.E.F. 10-49a. x10000
PROVINCIA TALARA	3.58	6.61
DISTRITO LA BREA	2.99	2.53
<i>FUENTE: DIRECCIÓN SUBREGIONAL DE SALUD "L.C.C." OF. ESTADISTICA E INFORMATICA Y TELECOMUNICACIONES</i>		
<i>ELABORACIÓN: EQUIPO TÉCNICO PDU</i>		

5.3.4. Servicios para la Recreación

El Servicio de Recreación en la Ciudad de Negritos es escasa pese a la existencia de Equipamientos grandes como el estadio y coliseo cerrado donde se plantea una serie de actividades secuenciales que con una visión de largo plazo se organiza voluntariamente con la intención de mejorar su calidad de vida para así lograr de manera integral el bienestar humano y el bienestar de su entorno.

Para hacer de los Barrios lugares más habitables se necesita trabajar de manera conjunta, pues estos aspectos de nuestras vidas se complementan y refuerzan entre sí, mejorando los espacios públicos para el desarrollo de actividades motrices.

- La recreación en la Ciudad de Negritos está en la Plaza Miguel Grau, donde se desarrolla un rango amplio de actividades tales como son: deportes, juegos, artesanías, artes escénicas, música, drama, viajes, pasatiempos y actividades sociales.
- El poblador siente sobre la actividad lo que realmente lo hace recreativo.
- La recreación tiene resultados deseables y potenciales aun cuando la motivación primaria para participar sea el disfrute personal, puede resultar en un crecimiento intelectual, físico y social.

Cuadro N° 71. Servicios para la Recreación

SUB SECTOR	ASENTAMIENTOS HUMANOS	RECREACIÓN PASIVA						RECREACIÓN ACTIVA			HA. EN USO
		PLAZA DE ARMAS	PARQUE	PLAZUELA	MIRADOR	MALECON	ALAMEDA	ESTADIO	COLISEO	LOSA DEPORTIVA	
SUB SECTOR B-1	Centro La Draga										
	Primero de Junio										
	Primero de Julio										
	Víctor Valiente										
	La Capilla										
	Los Algarrobos	–	3	1	1	1	3	–	–	3	1.9063
	Los Pinos										
	Micaela Bastidas										
	28 de Febrero										
	Total										
SUB SECTOR B-2	Centro Negritos										
	Urb. Belco										
	Villa Savia										
	San Cristóbal										
	Villa Hermosa	1	5	2	–	–	–	1	2	4	3.1591
	Buenos Aires										
	Santa María										
	San Vicente										
	Total										
SUB SECTOR B-3	Urb. Indoamérica										
	Caleta San Pablo	–	–	2	–	–	–	–	–	1	0.2295
	Total										
TOTAL		1	8	5	1	1	3	1	2	8	5.2949

FUENTE: LEVANTAMIENTO DE CAMPO EQUIPO PDU

ELABORACIÓN: EQUIPO TÉCNICO PDU

PLANO N° 20: Servicio de Recreación de la Ciudad de Negritos.

5.3.5. Servicio de Seguridad Ciudadana

La seguridad ciudadana es una de las principales preocupaciones para el desarrollo de una Ciudad, aunque no existen en el Distrito casos alarmantes, siempre es necesario tomar las medidas preventivas necesarias.

Las incidencias de la actividad delictiva en el Distrito, es en mayor porcentaje por agresión contra las personas esto generalmente debido a la venta de licor que se ofrecen en lugares comerciales y en eventos sociales.

Otras de los delitos más recurrentes es la violencia familiar, estos son problemas que solo tienen respuestas de contingencia; pero en realidad requieren un tratamiento integral y holístico, de procesos de mediano y largo plazo.

Cuadro N° 72. Actividad Delictiva en el Distrito La Brea

N°	ACTIVIDAD DELICTIVA EN EL DISTRITO	CANTIDAD	
		N°	%
1	Suicidio	2	1
3	Lesiones	10	3
4	Exposición y abandono de personas en peligro	1	0
5	Hurtos	20	7
6	Robos	5	2
8	Estafa	5	2
9	Apropiación Ilícita	2	1
10	Usurpación	3	1
11	Delitos contra la libertad sexual	3	1
12	Delitos contra la fe pública	6	2
13	Omisión a la asistencia familiar	2	1
14	Falsificación de monedas	8	3
15	Falta contra las personas	100	34
16	Falta contra el patrimonio	50	17
17	Violencia familiar	80	27
TOTAL DE INCIDENCIAS DELICTIVAS		297	100

FUENTE: PLAN DISTRIAL DE SEGURIDAD CIUDADANA LA BREA NEGRITOS 2012

ELABORACIÓN: EQUIPO TÉCNICO PDU

Cuadro N° 73. Puntos Críticos de Inseguridad Ciudadana

DETALLE DE PUNTOS CRÍTICOS	UBICACIÓN
MAYOR INCIDENCIA DELICTIVA	Siendo la Capital del Distrito pequeña, no existen espacios focalizados de incidencias delictivas.
MICRO COMERCIALIZACIÓN DE DROGAS	Principalmente en el Sector La Draga, San Cristobal Alto, Calle San Vicente y Calle Piura.
PROSTITUCIÓN CLANDESTINA	No existe el problema en un lugar específico, sino que son indicios policiales que en donde se ofrecen bebidas alcoholicas se dan estos tipos de casos
ACCDIDENTES DE TRANSITO	Aunque es leve se da con mayor frecuencia en la ruta Talara - Negritos.
FUENTE: PLAN DISTRIAL DE SEGURIDAD CIUDADANA LA BREA NEGRITOS 2012	
ELABORACIÓN: EQUIPO TÉCNICO PDU	

Es alarmante la Situación de infraestructura que atraviesa la PNP en el Distrito de la Brea, y agregando que no cuentan con ninguna unidad motorizada ni mucho menos vehicular para el desarrollo de sus actividades en el Distrito.

Cuadro N° 74. Servicio PNP

SERVICIO DE PNP	
Efectivos Policiales	01 Oficial (Comisario)
	08 Sub Oficiales PNP
Unidades Vehiculares	01 Camioneta en mal estado
Infraestructura	Precaria PUNTO DE Colapsar
FUENTE: MDLB- NEGRITOS	
ELBORACIÓN: EQUIPO TÉCNICO PDU	

El Servicio de Serenazgo, a cargo de la Municipalidad Distrital de La Brea, tiene un Local de Base, 18 efectivos mujeres que trabajan por el día y 18 efectivos de serenazgo que lo hacen por la noche, con 02 camionetas que patrullan la ciudad.

Cuadro N° 75. Servicio de Serenazgo

SERVICIO DE SERENAZGO	
Efectivos de Serenazgo	18 vanores
	18 mujeres
Unidades Vehiculares	02 Camionetas
	01 Unidad Motorizada
Servicio de Radio	2 Motorolas
FUENTE: MDLB- NEGRITOS	
ELBORACIÓN: EQUIPO TÉCNICO PDU	

5.3.6. Servicios para la Cultura e Identidad Urbana

La Ciudad de Negritos desarrolla una serie de actividades culturales, vale decir: fiestas patronales, aniversarios de Instituciones Educativas, Empresas, otros. que principalmente se desarrollan en la Plaza Miguel Grau de la Ciudad, debido a que esta tiene un escenario apropiado donde diversos grupos de jóvenes y niños desarrollando actividades durante el día y la tarde, esto le da una dinámica original a la Ciudad.

El Coliseo, Estadio, La Iglesia Cristo Rey, El Malecón y Mirador Turístico, le Brinda a Negritos, una identidad de ciudad, que se complementa con el modo de Costumbrista que tiene La Caleta San Pablo con su arte culinario, con las tradiciones de su gente (carnavales, la fiesta de San Pedro y San Pablo) enriquecen la cultura y la identidad cultural de la ciudad.

